

# Sistema de Seguimiento de Estudiantes y Graduados de ETP

## Terminalidad: los alumnos de ETP que accedieron al título secundario

## Nota metodológica:

- ✓ El concepto «terminalidad» refiere a la efectiva obtención del título de nivel secundario de enseñanza.
- ✓ Por lo tanto, se considera **egresado** al alumno que ha cumplido con los requisitos de acreditación de los aprendizajes correspondientes al nivel secundario de enseñanza, vale decir que no adeuda ninguna materia, trabajo práctico u otro requisito (DiNIECE, 2004)

## Jóvenes por Terminalidad según Especialidad de estudio en el secundario. Argentina, 2013.

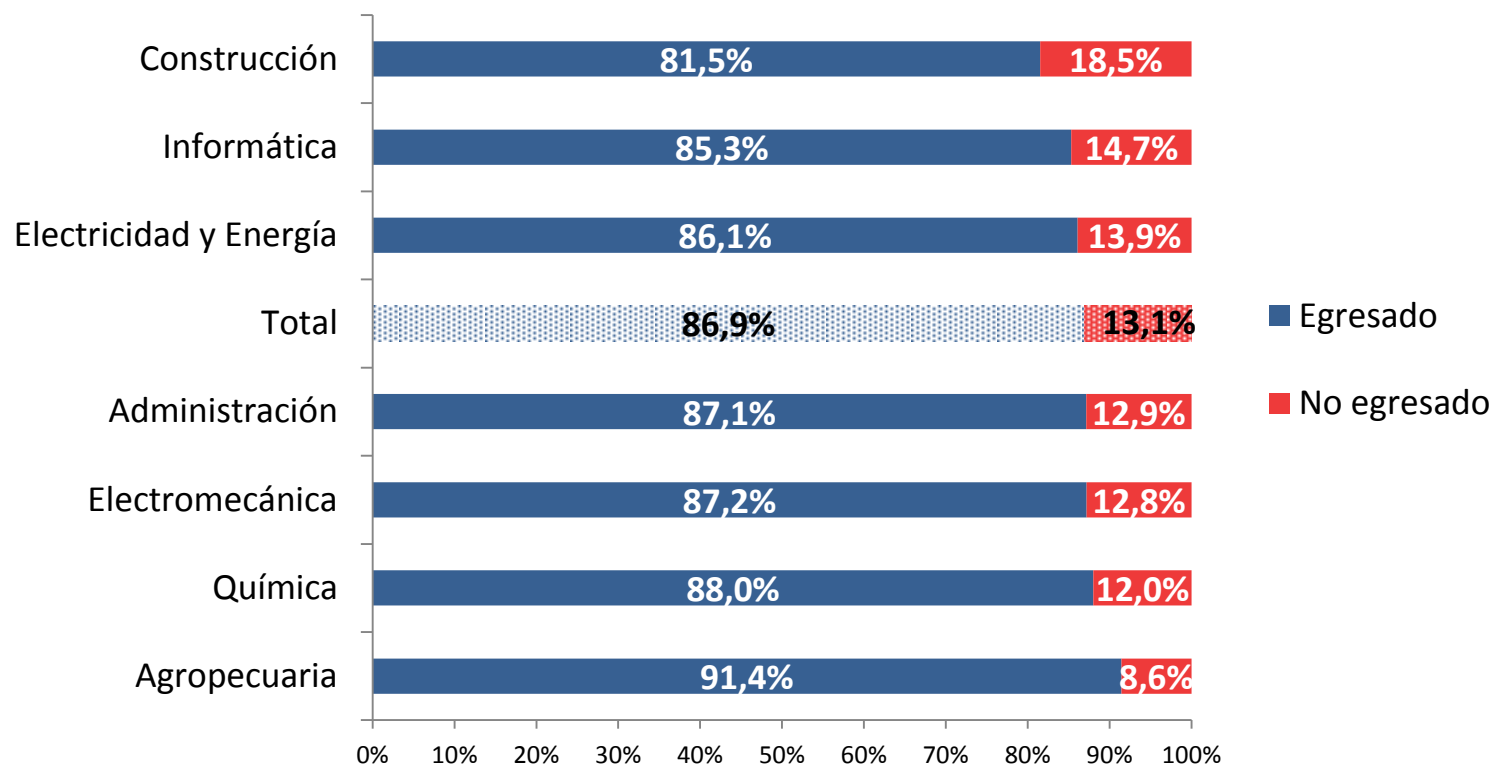

*Los valores más altos de egreso se encuentran en la especialidad “Agropecuaria”, mientras que “Construcción” presenta los valores más bajos de jóvenes que aún no terminaron el secundario a cuatro años de concluir el cursado.*

## Jóvenes por Terminalidad según Momento de egresar. Argentina, 2013.

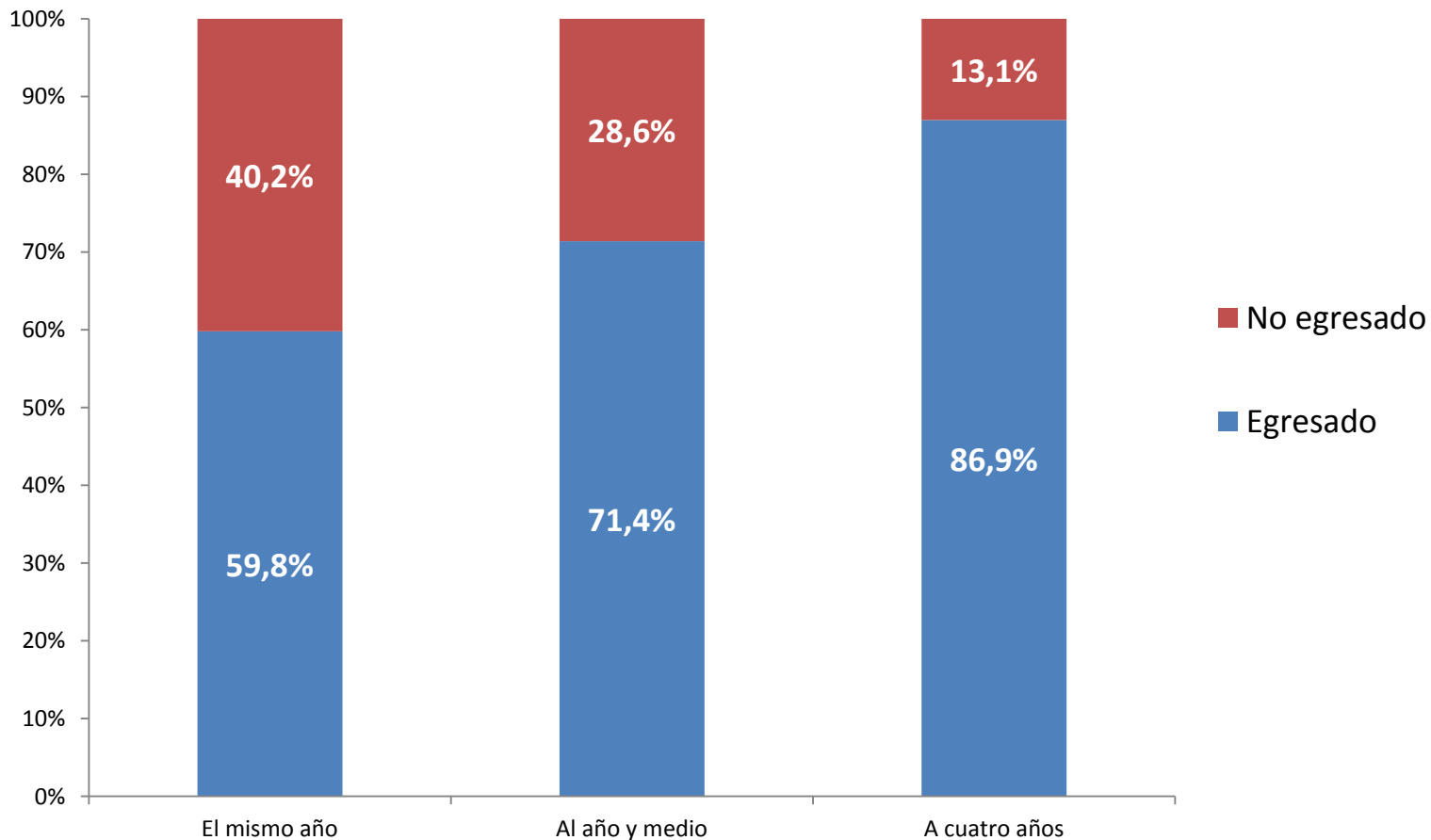

*El nivel de la Terminalidad muestra una progresiva tendencia a la finalización de estudios universalizada. En efecto, a cuatro años sólo queda alrededor de un 13% con materias pendientes.*

## No egresados por Presentación a rendir materias pendientes. Argentina, 2013.

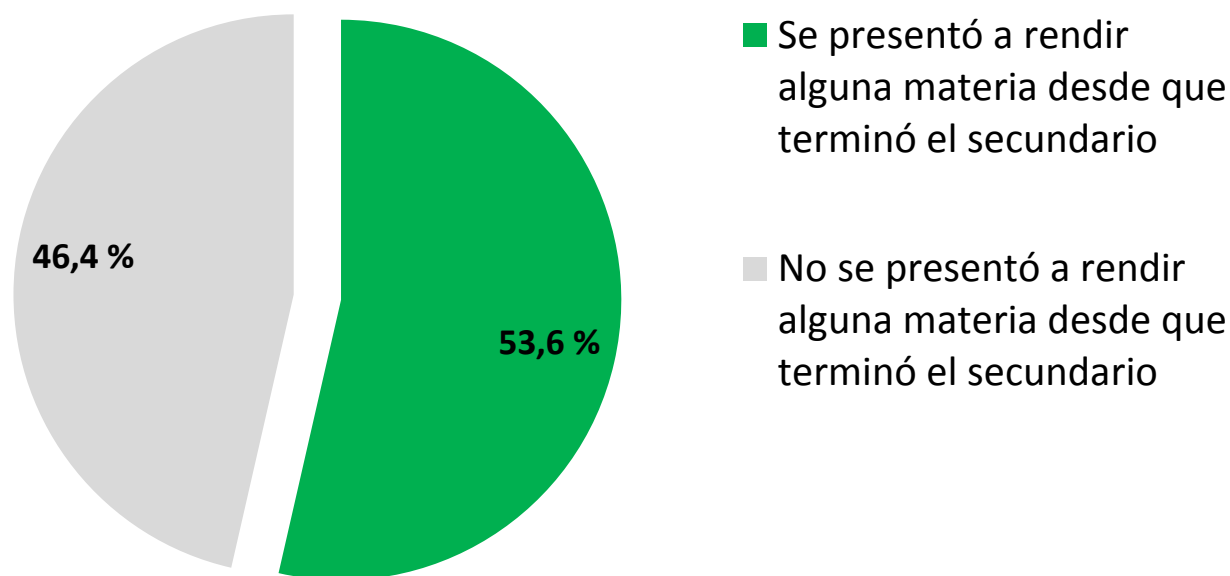

*Casi la mitad de alumnos con materias pendientes nunca se presentaron a rendir en los cuatro años transcurridos desde que concluyeron la cursada.*

## ESQUEMA - Grado de Terminalidad entre jóvenes que no completaron secundario ETP. Argentina, 2013.

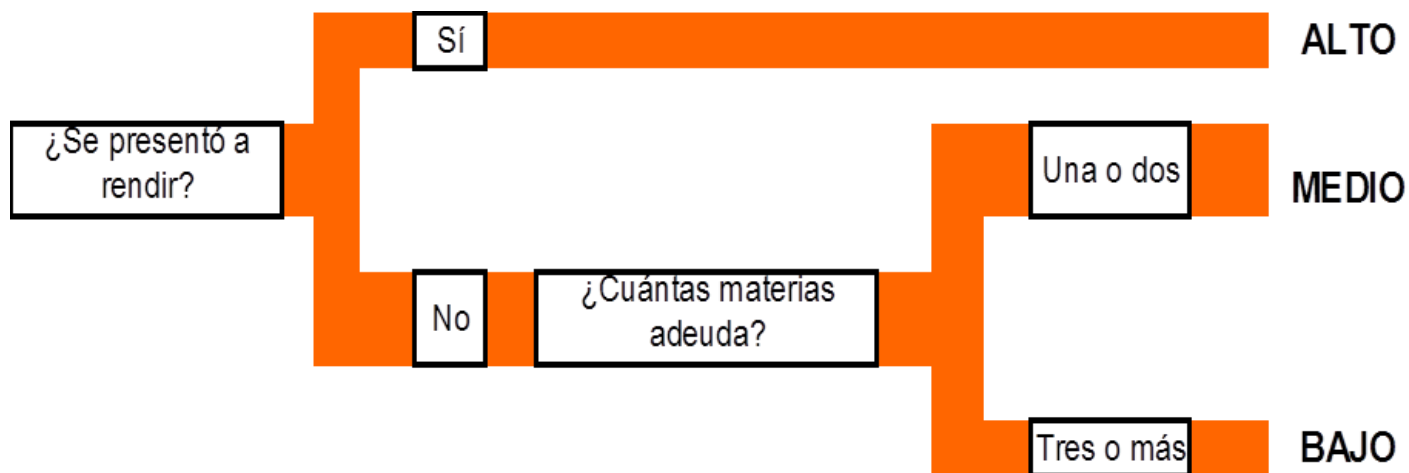

*El Grado de Terminalidad es una clasificación que da cuenta de la posibilidad de acceder al título secundario, siendo los de Grado ALTO quienes reúnen las condiciones más favorables.*

## Jóvenes que adeudan materias por Grado de Terminalidad según Tiempo transcurrido desde finalizar el cursado. Argentina, 2013

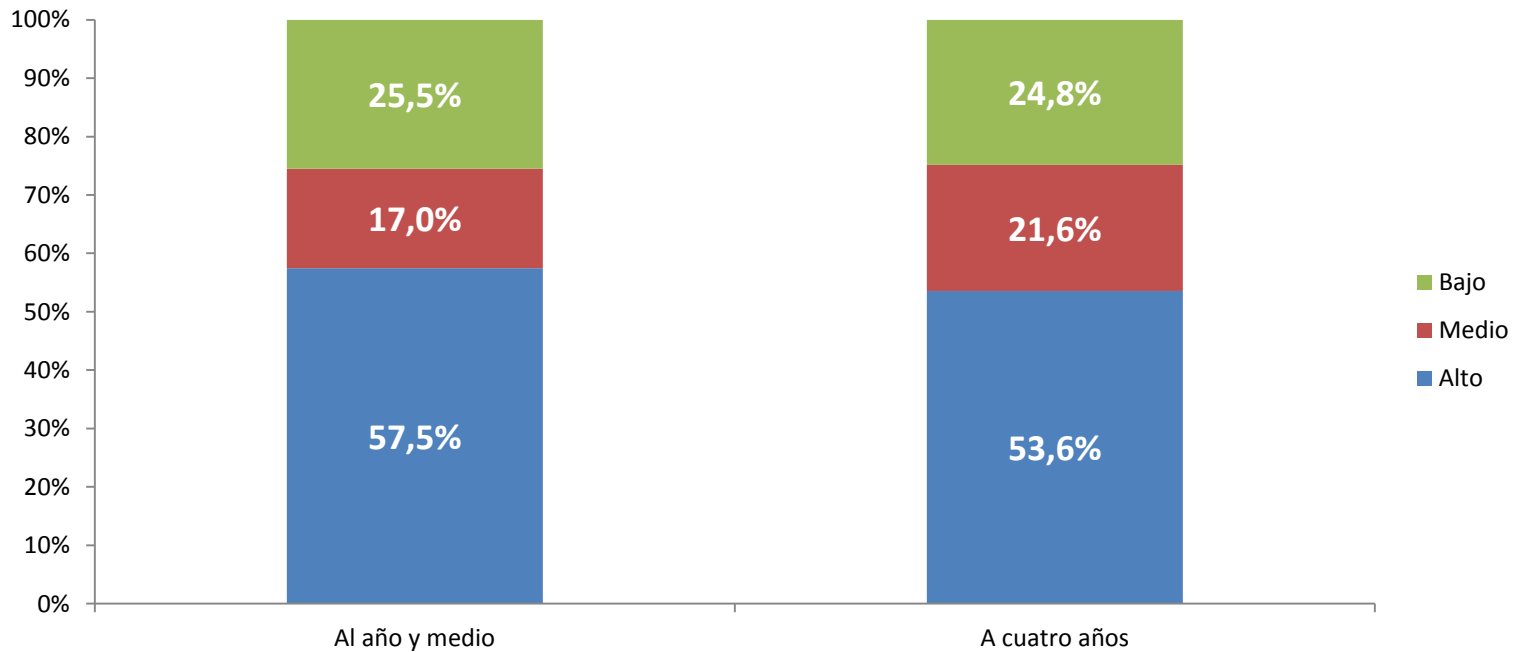

*A cuatro años de concluido el cursado de la secundaria técnica, más de la mitad se encuentran en una situación relativamente favorable para acceder al título.*

## Jóvenes por Terminalidad a los cuatro años según Grado de Terminalidad al año y medio. Argentina, 2013

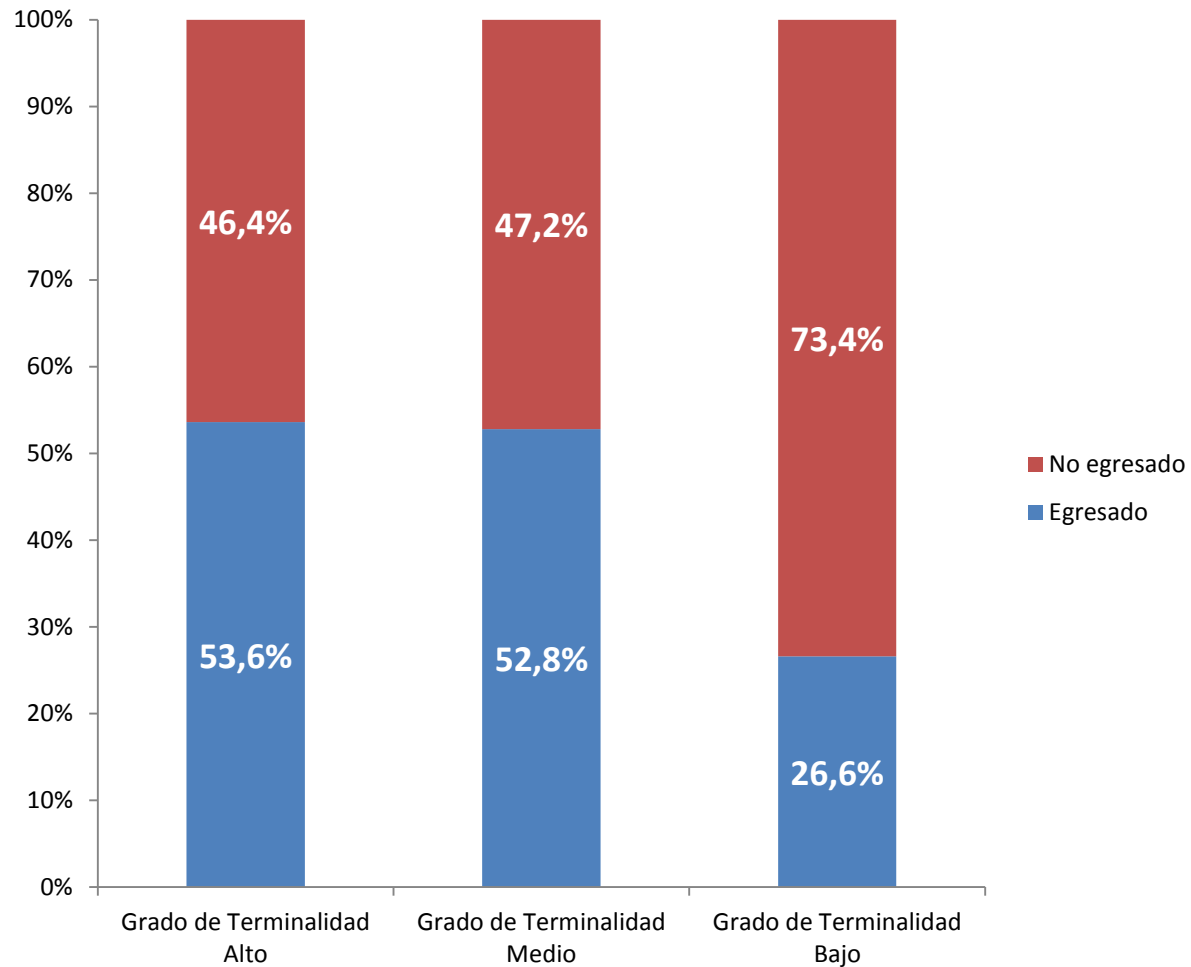

*Se comprobó que el Grado de Terminalidad tiene capacidad predictiva, ya que entre los de Grado de Terminalidad Bajo, sólo uno de cada cuatro logró recibirse en el último período.*



## Jóvenes por Terminalidad según Clima educativo del hogar, Argentina 2013

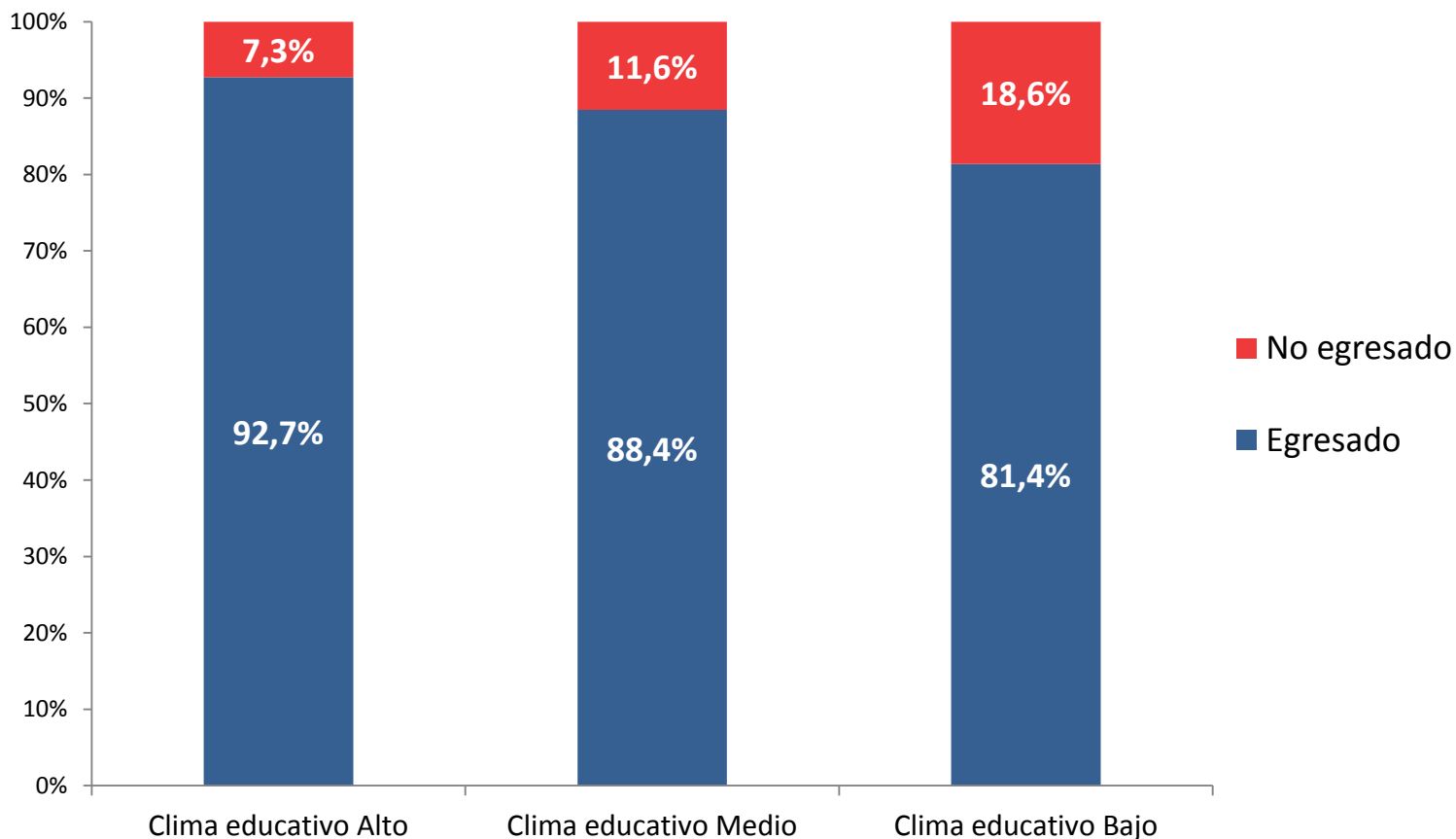

*La finalización de estudios secundarios se vincula con el "Clima educativo del hogar"*

## Jóvenes por Terminalidad según Trayectoria escolar, Argentina 2013

Jóvenes por Terminalidad según Trayectoria escolar, Argentina 2013

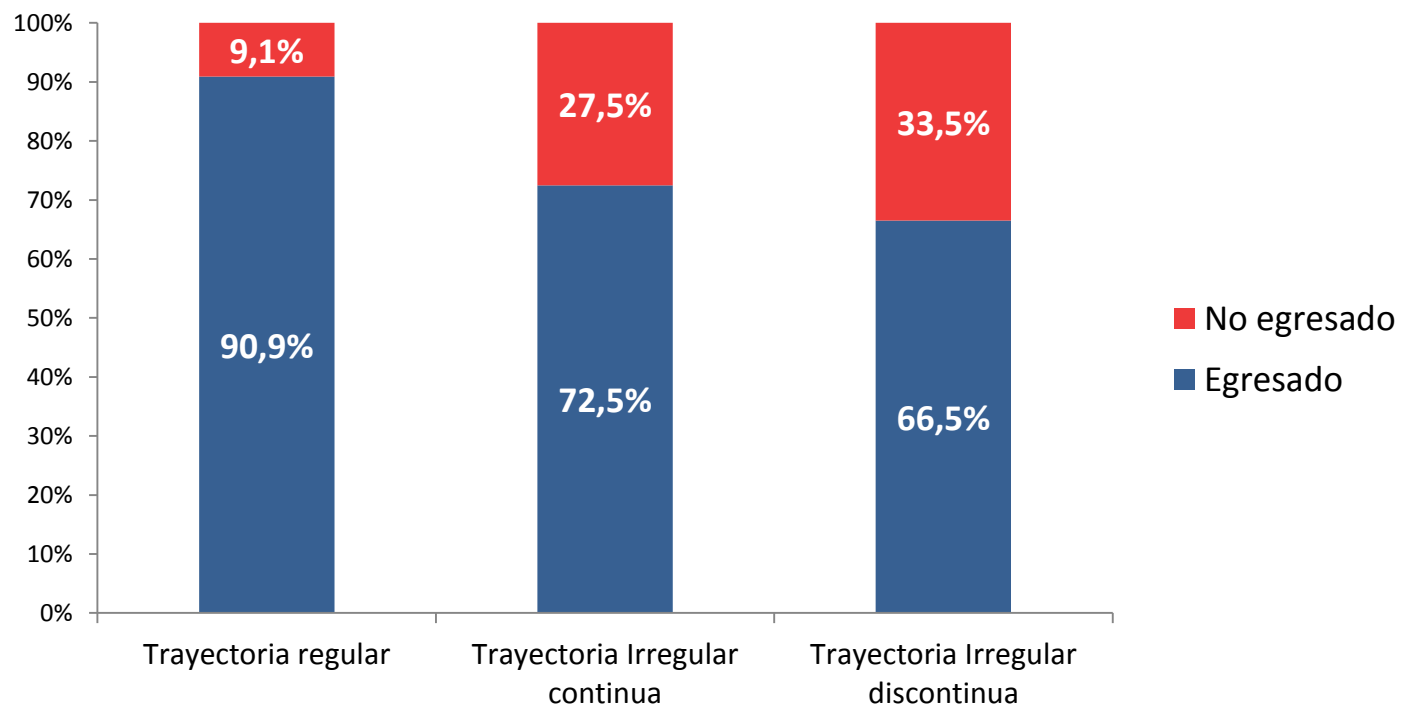

*La terminalidad se encuentra influida por la Trayectoria Escolar*

## Jóvenes por Terminalidad según Trayectoria en el Secundario y Clima Educativo del hogar. Argentina, 2013

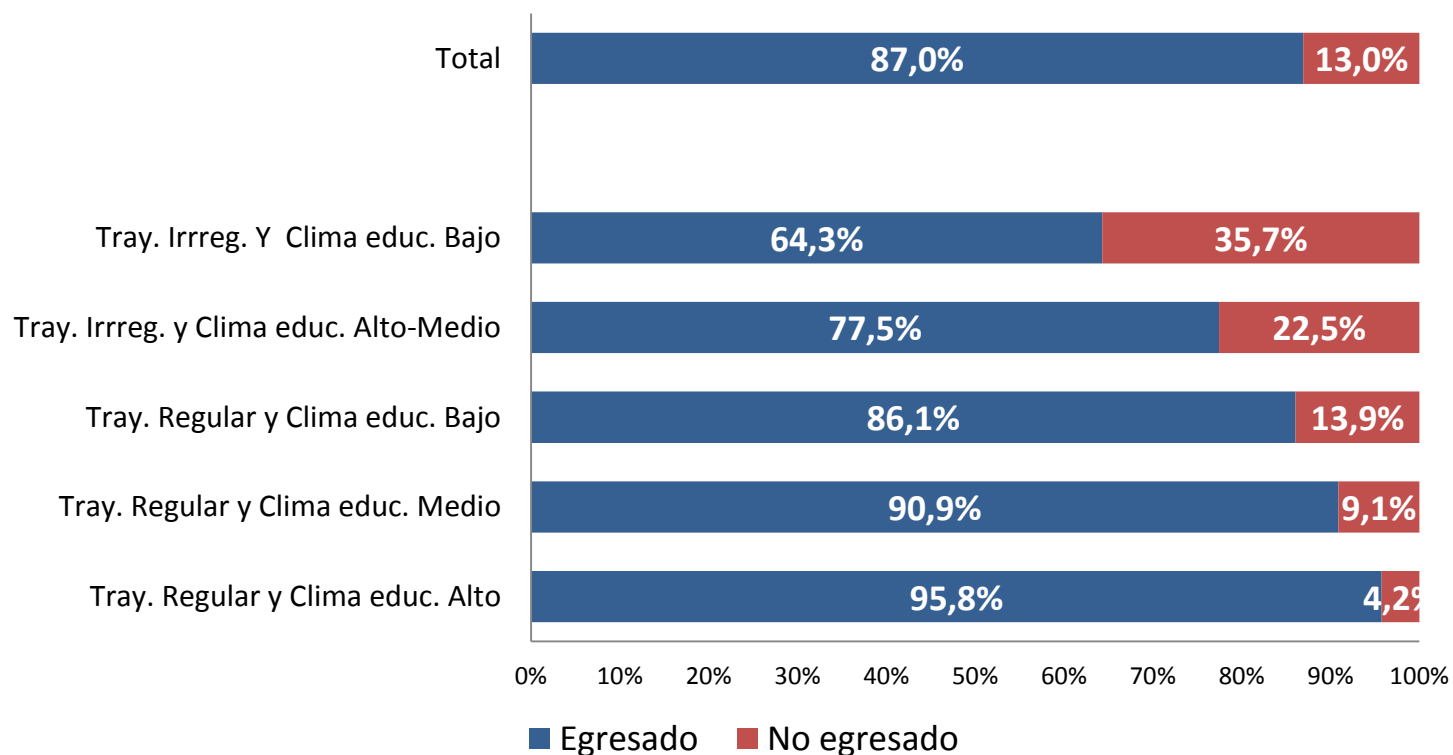

*La Trayectoria Escolar y el Clima Educativo del hogar son factores que se potencian en relación a la Terminalidad. En conclusión, al cabo de cuatro años casi todos los alumnos con trayectoria regular y provenientes de hogares con clima alto han egresado.*

## GLOSARIO (1/5)

- **Activos / Población económicamente activa:** La integran las personas que tienen una ocupación o que sin tenerla la están buscando activamente. Está compuesta por la población ocupada más la población desocupada:
- **Afinidad entre estudios secundarios técnicos y trabajo:** correspondencia entre la especialidad técnica cursada durante la escuela secundaria y la ocupación a cuatro años de haber egresado. “Trabajo afín” es la tarea desempeñada en el trabajo por los egresados de ETP al momento de la encuesta y que se corresponde con la especialidad cursada durante el secundario. “Trabajo no afín” es aquel donde la tarea desempeñada en el trabajo por los egresados de ETP al momento de la encuesta no se corresponde con la especialidad cursada durante el secundario.
- **Beneficios sociales:** bienes remunerativos y no remunerativos que se aplican a trabajadores en relación de dependencia: aguinaldo, vacaciones pagas, días por enfermedad y obra social.
- **Calificación ocupacional:** Se trata de una característica objetiva del proceso de trabajo que determina los requerimientos de conocimientos y habilidades de las personas que se desempeñan en el marco de cada ocupación. Reconoce cuatro niveles: profesionales, técnicos, operativos y no calificados. En esta publicación se asumió que eran niveles calificados los tres primeros.
- **Carácter ocupacional:** Constituye la dimensión que permite la clasificación de las ocupaciones a partir del tipo de objeto o producto generado por el proceso de trabajo específico. En ese sentido, las ocupaciones son clasificadas a partir de un resultado, independientemente de la rama a la cual pertenece el establecimiento.
- **Censo Nacional de Último Año de ETP –CENUAETP- 2009:** relevamiento censal de información educativa y social de los estudiantes de último año del nivel secundario de las escuelas técnicas de gestión estatal de todo el país.

## GLOSARIO (2/5)

- **Clima educativo del hogar:** máximo nivel de educación formal alcanzado por la madre o el padre. El «clima alto» comprende a aquellos con nivel “superior incompleto y más”, el «clima medio» corresponde a quienes tienen nivel “secundario completo”, y el «clima bajo» es para aquellos que tienen un nivel “hasta secundario incompleto”.

- **Condición de actividad:** Define la situación en que se encuentran las personas con respecto a su participación o no en la actividad económica. Distingue entre: población económicamente activa y población no económicamente activa.

- **Continuación de estudios:** jóvenes (egresados o no) que se encuentran estudiando algún tipo de estudio (requiera o no título secundario).

Glosario - EPH, INDEC.

- **Desocupados:** Se refiere estrictamente a personas que, no teniendo ocupación están buscando activamente trabajo.

- **Educación Técnico Profesional (ETP):** Modalidad de la Educación Secundaria y de la Educación Superior responsable de la formación de técnicos medios y técnicos superiores en áreas ocupacionales específicas y de la formación profesional; esta modalidad se implementa en las instituciones de gestión estatal o privada que cumplen con las disposiciones de la Ley N° 26.206, Capítulo VI de la ETP, Art. 38.

- **Egresados:** alumnos que cursaban el último año de la escuela secundaria de ETP en 2009 el nivel secundario de ETP y ya no adeudaban materias o compromisos en octubre de 2013.

## GLOSARIO (3/5)

- **Encuesta Nacional de Inserción de Egresados de la ETP –ENIE- 2011:** encuesta por muestra a alumnos que durante el año 2009 estaban cursando su último año de estudio en escuelas secundarias técnicas y que fueron censados en sus escuelas.
- **Encuesta Nacional de Trayectoria de Egresados de la ETP –ENTE- 2013:** encuesta por muestra a alumnos que durante el año 2009 estaban cursando su último año de estudio en escuelas secundarias técnicas y que fueron encuestados en la ENIE.
- **Estrato socio-ocupacional:** segmentos poblacionales que dan cuenta de las distintas situaciones socio-ocupacionales relativas entre los hogares. En tal sentido se distinguió: Estrato Alto compuesto por Directores de empresas y funcionarios públicos superiores; Estrato Medio integrado por Propietarios de pequeñas empresas, Cuadros técnicos y asimilados, Pequeños productores autónomos y Empleados administrativos y vendedores; Estrato Bajo conformado por Trabajadores especializados autónomos, Obreros calificados, Obreros no calificados y Empleados domésticos y trabajadores inestables. Esta estratificación es una adaptación de aquella concebida por Torrado (1998) basada en información proveniente de censos de población.
- **Inactivos /Población no económicamente activa:** Comprende a todas las personas no incluidas en la población económicamente activa (jubilados, estudiantes, otra situación)
- **Jóvenes con secundario completo:** jóvenes de entre 21 y 23 años que residen en principales aglomerados urbanos de la Argentina con nivel de instrucción "secundario completo y más" –incluye egresados de ETP-.

## GLOSARIO (4/5)

- **Jóvenes con secundario incompleto:** jóvenes de entre 21 y 23 años que residen en principales aglomerados urbanos de la Argentina con nivel de instrucción "hasta secundario incompleto".
- **NENT (No Estudian No Trabajan):** egresados de secundaria de ETP que al momento de ser encuestados no estaban estudiando ni trabajando, en la semana de referencia en que se aplicaba la encuesta.
- **Nivel secundario:** Constituye una unidad pedagógica obligatoria destinada a adolescentes, jóvenes y adultos que hayan aprobado el nivel primario. Tiene por objeto profundizar los saberes, habilidades y valores en función de las áreas de conocimiento del mundo social y del trabajo, habilita para cursar el nivel superior.
- **No Egresados:** Alumnos que cursaban el último año de la escuela secundaria de ETP en 2009 el nivel secundario de ETP y adeudaban materias o compromisos escolares a octubre de 2013.
- **Ocupados en relación de dependencia:** Comprende a todas las personas ocupadas que estaban trabajando para un patrón, para una empresa o en un empleo estatal.
- **Ocupados / Población ocupada:** Se incluye a quienes trabajaron aunque sea una hora en la semana inmediata anterior al relevamiento, percibiendo un pago en dinero o en especie por la tarea que realizaron. También a quienes realizan tareas regulares de ayuda en la actividad de un familiar, reciban o no una remuneración por ello.
- **Realización de estudios postsecundarios:** egresados que se encuentran estudiando algún tipo de estudio que requiera título secundario.

## GLOSARIO (5/5)

### - Sistema de Seguimiento de Estudiantes y Graduados de la Educación Técnico

**Profesional (SEGETP):** línea de trabajo -dependiente de la Unidad de Planeamiento del INET- concebida con el propósito de realizar estudios sobre las trayectorias educativas e inserción ocupacional de los estudiantes y graduados de las escuelas secundarias técnicas.

- **Trayectoria escolar:** resultado de la repitencia y la interrupción de la escolaridad. Las categorías son: «Trayectoria escolar regular» (no repitió ningún año), «trayectoria escolar irregular» (repitió algún año pero no interrumpió nunca), «trayectoria irregular discontinua» (repitió algún año e interrumpió por algún tiempo la escuela).





**Presidencia de la Nación**